



**AGRICULTURA**  
SECRETARÍA DE AGRICULTURA Y DESARROLLO RURAL



**SENASICA**  
SERVICIO NACIONAL DE SANIDAD,  
INOCUIDAD Y CALIDAD AGROALIMENTARIA



COMITÉ ESTATAL  
DE SANIDAD VEGETAL  
DEL ESTADO DE MÉXICO



**ALERTA  
FITOSANITARIA**

Para plagas de importancia económica  
presentes en apoyo a la producción de  
maíz, frijol, trigo y arroz



**06**

Mayo

# Boletín de Alerta Fitosanitaria del SENASICA para Gallina ciega en el Estado de México



Colaboración Técnico-Científica:

Dirección en Jefe  
Dirección General de Sanidad Vegetal  
Instituto Nacional de Investigaciones Forestales, Agrícolas y Pecuarias del Campo Experimental Bajío  
Comité de Sanidad Vegetal del Estado de México



**2024**  
AÑO DE  
**Felipe Carrillo**  
**PUERTO**  
BENEFICIO DEL PROLETARIADO,  
REVOLUCIONARIO Y DEFENSOR  
DEL MAYAB

**Vigente del 13 al 19 de mayo de 2024**

**Gallina ciega en Estado de México**

Derivado de la información recabada a través de los censos realizados en campo y el pronóstico meteorológico a 7 días, la **AF-SENASICA** correspondiente a **Gallina ciega en Estado de México**, notifica a los municipios con nivel de riesgo con el objeto de prevenir que la plaga se establezca en el cultivo.

**1. Condiciones meteorológicas favorables para el desarrollo de la plaga**

De acuerdo con la información **meteorológica pronosticada** en el estado se identifica que **existirán condiciones favorables** para el desarrollo de la plaga.

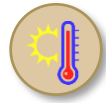

**T Máx**  
**27.8 °C**



**T Mín**  
**14.2 °C**



**Lluvia**  
**0-3 mm**

**2. Análisis de probabilidad de riesgo**

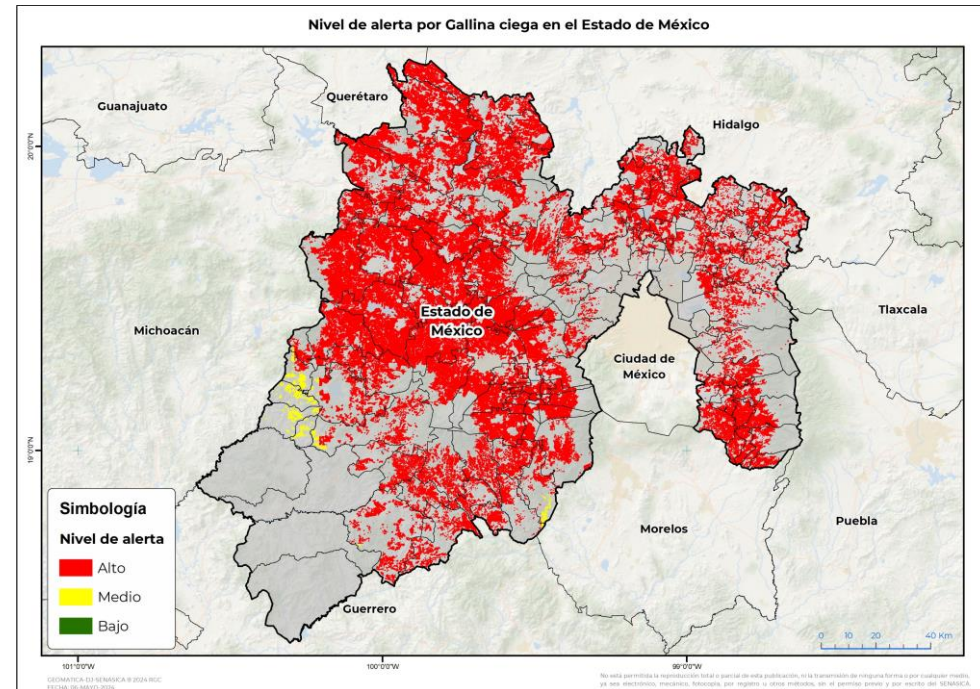

Se determina que la plaga puede comenzar su desarrollo debido a que hay:

- **120 municipios** con nivel de alerta de los cuales **118** se encuentran en riesgo alto.
- Etapa fenológica susceptible del maíz y hospedantes alternos (Anexo 1).



**3. Sensibilización referenciado a estrategias operativas e impacto económico**

Impacto económico en las hectáreas con mayor riesgo



**118 municipios en riesgo alto**  
**439,600 ha**



**13,100 millones de pesos**

**Acompañamiento técnico al sector**

Se considera oportuno:

-Notificar al productor para que puedan implementar **acciones preventivas (capacitación y acompañamiento técnico)** en los municipios identificados.

-Intensificar los **sistemas de monitoreo** en los Puntos de Seguimiento Fitosanitario.

-Fortalecer las **actividades de exploración** en las unidades de producción.

Nota: El siguiente cálculo fue establecido tomando en consideración el precio medio rural promedio del estado (Fuente: SIAP, 2022).

**Gallina ciega en Estado de México**

**4. Avance de siembra**

Avance de siembra de maíz en el Estado De México al 13 de mayo de 2024

Ciclo PV

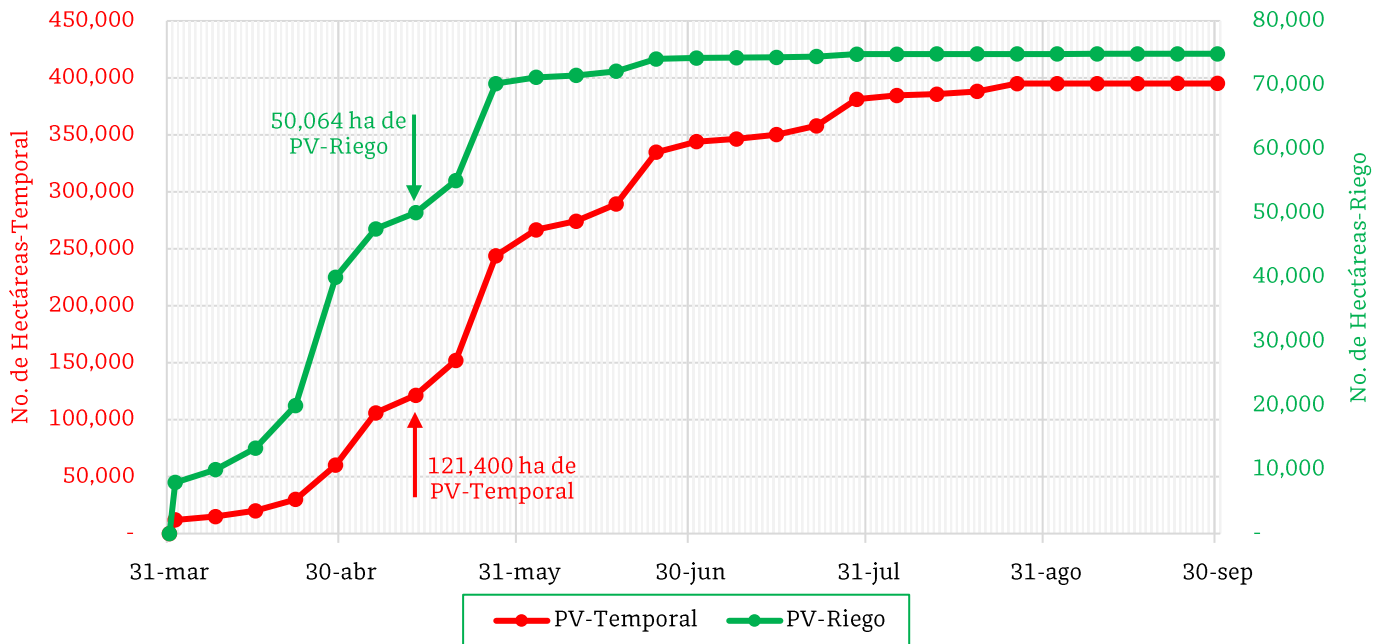

De acuerdo con los registros del SIAP, se estima el siguiente avance de siembra:

- **50,064 ha** bajo condiciones de **riego**
- **121,400 ha** bajo condiciones de **temporal**

**5. Recomendaciones AF-SENASICA**

Derivado de la integración de elementos como: superficie de producción de maíz en su modalidad Primavera-Verano, variables meteorológicas, etapa fenológica susceptible del cultivo hospedante, dinámica poblacional de la plaga y acciones operativas implementadas, se sugiere al personal técnico del Servicio Fitosanitario lo siguiente:

1. El acompañamiento técnico debe fortalecerse en los municipios señalados con riesgo alto, con el objetivo de **verificar la etapa fenológica del cultivo e incidencia posible de la plaga.**
2. Establecer un cronograma de actividades y calendario de visitas en los diferentes predios de los municipios identificados **a fin de brindar de manera oportuna información al sector agrícola como base para el manejo preventivo.**
3. Sensibilizar al sector agrícola en el manejo preventivo, donde **se transfiera la metodología del monitoreo oportuno de la plaga, que permita y coadyuve en la accionabilidad ante un brote emergente.**
4. En caso de encontrar la plaga, **prestar especial atención en el uso de plaguicidas autorizados por COFEPRIS y privilegiar el principio del control biológico bajo un enfoque de manejo sostenible de la plaga de forma regional.**



**Vigente del 13 al 19 de mayo de 2024**

**Gallina ciega en Estado de México**

Anexo 1.- Se han identificado 118 municipios en **riesgo alto** con presencia del cultivo para el desarrollo de Gallina ciega, mismos que en caso de presentarse la plaga estarían en riesgo.

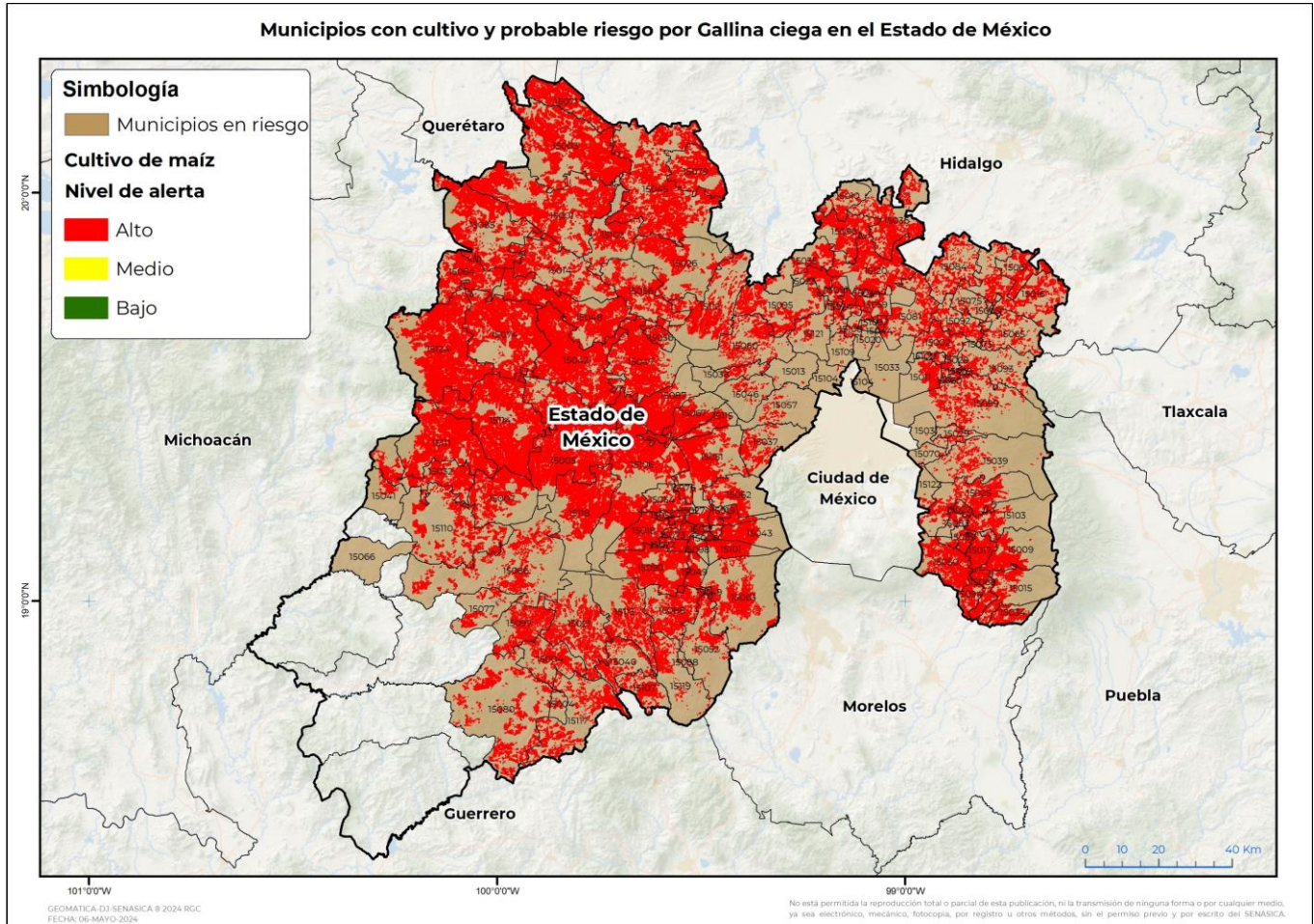

**Municipios con estrategia operativa 2024**

Municipios	Clave	Superficie (ha)	Localidades
Almoloya de Juárez	15005	21,312	
Villa Victoria	15114	20,152	
San José del Rincón	15124	17,354	
Aculco	15003	16,335	
Jilotepec	15045	15,851	
Ixtlahuaca	15042	15,778	
San Felipe del Progreso	15074	14,268	
Toluca	15106	14,206	San Mateo Oztacatipan-El Cerrillo
Acambay de Ruíz Castañeda	15001	13,474	
Villa de Allende	15111	12,420	
Jocotitlán	15048	11,372	

Contacto

Correo: [alerta.fitosanitaria@senasica.gob.mx](mailto:alerta.fitosanitaria@senasica.gob.mx)

Teléfono gratuito: 800 987 987 9

**Vigente del 13 al 19 de mayo de 2024**
**Gallina ciega en Estado de México**

Anexo 1.- Se han identificado 118 municipios en **riesgo alto** con presencia del cultivo para el desarrollo de Gallina ciega, mismos que en caso de presentarse la plaga estarían en riesgo.

**Municipios con estrategia operativa 2024**

Municipios	Clave	Superficie (ha)	Localidades
Temascalcingo	15085	9,977	
Jiquipilco	15047	9,344	
Zinacantepec	15118	9,177	
Tenango del Valle	15090	8,348	
Temoaya	15087	7,315	
Atlacomulco	15014	5,670	
Tianguistenco	15101	5,492	
Amanalco	15007	5,406	
Calimaya	15018	5,247	
El Oro	15064	5,111	
Valle de Bravo	15110	4,976	
Donato Guerra	15032	4,850	
Coatepec Harinas	15021	4,803	
Morelos	15056	4,596	
Juchitepec	15050	4,566	
Zacualpan	15117	4,431	
Temascaltepec	15086	4,239	
Otzolotepec	15067	3,954	
Tenancingo	15088	3,679	
Ocuilan	15063	3,672	
Texcaltitlán	15097	3,288	
Villa Guerrero	15113	3,048	
Almoloya de Alquisiras	15004	2,284	
Joquicingo	15049	2,215	
Ixtapan de la Sal	15040	1,778	
Metepec	15054	1,713	
Malinalco	15052	1,698	
Atenco	15011	1,694	
Tonatico	15107	1,665	
Zumpahuacán	15119	1,579	
Rayón	15072	1,395	
San Antonio la Isla	15073	1,338	
Xonacatlán	15115	1,228	
San Simón de Guerrero	15077	1,121	
Ixtapaluca	15039	982	
Chapultepec	15027	607	

Contacto

 Correo: [alerta.fitosanitaria@senasica.gob.mx](mailto:alerta.fitosanitaria@senasica.gob.mx)

Teléfono gratuito: 800 987 987 9

**Vigente del 13 al 19 de mayo de 2024**
**Gallina ciega en Estado de México**

Anexo 1.- Se han identificado 118 municipios en **riesgo alto** con presencia del cultivo para el desarrollo de Gallina ciega, mismos que en caso de presentarse la plaga estarían en riesgo.

**Municipios con estrategia operativa 2024**

Municipios	Clave	Superficie (ha)	Localidades
Ixtapan del Oro	15041	575	
Mexicaltzingo	15055	541	
Otzoloapan	15066	36	
<b>Total general</b>		<b>316,161</b>	

**Municipios con nivel de riesgo alto**

Municipios	Clave	Superficie (ha)
Zumpango	15120	6,504
Lerma	15051	6,041
Polotitlán	15071	6,025
Sultepec	15080	5,236
Axapusco	15016	5,142
Soyaniquilpan de Juárez	15079	5,125
Villa del Carbón	15112	4,768
Hueypoxtla	15036	4,740
Chapa de Mota	15026	4,492
Chalco	15025	4,032
Tepotzotlán	15095	4,004
Tequixquiac	15096	3,870
Amecameca	15009	3,586
Timilpan	15102	3,419
Ayapango	15017	2,931
Texcoco	15099	2,849
Xalatlaco	15043	2,819
Temascalapa	15084	2,622
Tecámac	15081	2,522
Nopaltepec	15061	2,518
Nicolás Romero	15060	2,314
Ocoyoacac	15062	2,218
Atlautla	15015	2,171
Huehuetoca	15035	2,163
Ozumba	15068	2,083
Acolman	15002	1,845
Tlalmanalco	15103	1,777
Huixquilucan	15037	1,642

**Contacto**
**Correo: [alerta.fitosanitaria@senasica.gob.mx](mailto:alerta.fitosanitaria@senasica.gob.mx)**
**Teléfono gratuito: 800 987 987 9**

**Vigente del 13 al 19 de mayo de 2024**
**Gallina ciega en Estado de México**

Anexo 1.- Se han identificado 118 municipios en **riesgo alto** con presencia del cultivo para el desarrollo de Gallina ciega, mismos que en caso de presentarse la plaga estarían en riesgo.

Municipios con nivel de riesgo alto		
Municipios	Clave	Superficie (ha)
Teotihuacán	15092	1,632
Tepetlixpa	15094	1,470
Tepetlaotoc	15093	1,425
Coyotepec	15023	1,403
Nextlalpan	15059	1,355
Otumba	15065	1,331
Tenango del Aire	15089	1,274
Ecatzingo	15034	1,157
Apaxco	15010	1,133
Cuautitlán	15024	1,048
Texcalyacac	15098	932
Capulhuac	15019	916
Teoloyucan	15091	765
Cuautitlán Izcalli	15121	719
Cocotitlán	15022	585
Temamatla	15083	563
San Mateo Atenco	15076	532
Chiautla	15028	502
Isidro Fabela	15038	498
Atizapán	15012	479
Chicoloapan	15029	465
San Martín de las Pirámides	15075	450
Tultepec	15108	419
Naucalpan de Juárez	15057	412
Tonanitla	15125	386
Jilotzingo	15046	370
Melchor Ocampo	15053	308
Almoloya del Río	15006	277
Tultitlán	15109	249
Tezoyuca	15100	224
Valle de Chalco Solidaridad	15122	210
Chiconcuac	15030	123
Jaltenco	15044	80
Papalotla	15069	73
La Paz	15070	64

Contacto

 Correo: [alerta.fitosanitaria@senasica.gob.mx](mailto:alerta.fitosanitaria@senasica.gob.mx)

Teléfono gratuito: 800 987 987 9



**Vigente del 13 al 19 de mayo de 2024**

**Gallina ciega en Estado de México**

Anexo 1.- Se han identificado 118 municipios en **riesgo alto** con presencia del cultivo para el desarrollo de Gallina ciega, mismos que en caso de presentarse la plaga estarían en riesgo.

<b>Municipios con nivel de riesgo alto</b>		
<b>Municipios</b>	<b>Clave</b>	<b>Superficie (ha)</b>
Atizapán de Zaragoza	15013	42
Coacalco de Berriozábal	15020	35
Chimalhuacán	15031	33
Ecatepec de Morelos	15033	22
Tlalnepantla de Baz	15104	22
<b>Total general</b>		<b>123,439</b>

Contacto

Correo: [alerta.fitosanitaria@senasica.gob.mx](mailto:alerta.fitosanitaria@senasica.gob.mx)

Teléfono gratuito: 800 987 987 9